Activités De La LET En Période De Confinement

Bulletin de la LET – Avril & Mai 2020

رابطة النّاخبات التّونسيّات

LET

Ligue des Électrices Tunisiennes

Les Webinars de la LET

Pendant le confinement, la Ligue des Electrices Tunisiennes (LET) a mené des actions à travers le contact direct, l'accompagnement en ligne et l'organisation des sessions de webinars au profit des femmes leaders

رابطة النّاخبات التّونسيّات
LET
Ligue des Électrices Tunisiennes

www.liguedeselectricestunisiennes.com.tn

+

La Ligue des Electrices Tunisiennes LET a organisé lundi 18 Mai 2020 une réunion Webinar, au profit de son équipe, sur la thématique de la réponse à la crise du COVID-19 sensible au genre en Tunisie. Ceci, en préparation à la série des Webinars qu'elle tiendra avec des députées de l'ARP, des élues et élus locaux ,syndicalistes et les femmes actives dans la société civile.

+

La Ligue des Electrices Tunisiennes (LET) a organisé un webinar le mercredi 20 Mai 2020 au profit des députées sur « L'impact du covide-19 sur le genre et les politiques adoptées par le gouvernement lors du confinement ».

www.liguedeselectricestunisiennes.com.tn

Encadrement Et Accompagnement Des Candidates De La LET

Autonomisation des femmes pour des rôles de leadership dans les régions : Grand Tunis, Nabeul, Jendouba et Médenine

L'équipe de la Ligue des Electrices Tunisiennes LET s'est mobilisée pour informer ,sensibiliser , encadrer et accompagner toutes ses candidates actives sur terrain ou en ligne dans le cadre de la protection contre le Covid 19

رابطة النّاخبات التّونسيّات

LET

Ligue des Électrices Tunisiennes

www.liguedeselectricestunisiennes.com.tn

En Collaboration avec Canada Forum of Federations Le Réseau mondial sur le fédéralisme et la gouvernance dévolue

Avril - Mai 2020

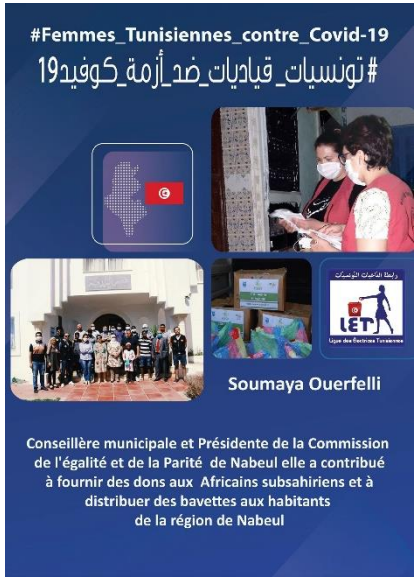

www.liguedeselectricestunisiennes.com.tn

Pour une participation effective des femmes et des jeunes aux affaires publiques

Actions et Activités Des Candidates De la LET

Grâce à l'encadrement et l'accompagnement assurés par la LET, les candidates ont réalisé des actions sur terrain et apporté des solutions efficaces à leurs localités pendant le confinement .

رابطة النّاخبات التّونسيّات

LET

Ligue des Électrices Tunisiennes

www.liguedeselectricestunisiennes.com.tn

En Collaboration avec Canada Forum of Federations Le Réseau mondial sur le fédéralisme et la gouvernance dévolue

Avril - Mai 2020

Samia Letaief

Secrétaire générale adjointe à la fédération générale de la santé publique UGTT ,membre du syndicat de base de l'hôpital H.Thameur, membre du FTDES .

Anesthésiste à l'hopital H.Thameur, Elle a participé dans des campagnes de soutien et de sensibilisation sur terrain et en ligne pour lutter contre la pandémie Covid 19.

Elle a participé (en tant qu'activiste OSC) à une réunion avec la ministre de la femme pour appuyer le réseautage pour la promotion des droits des femmes et la lutte contre la violence à l'égard des femmes, et adopter une politique féministe de lutte contre le coronavirus, fondée sur les principes de l'égalité basée sur le genre.

www.liguedeselectricestunisiennes.com.tn

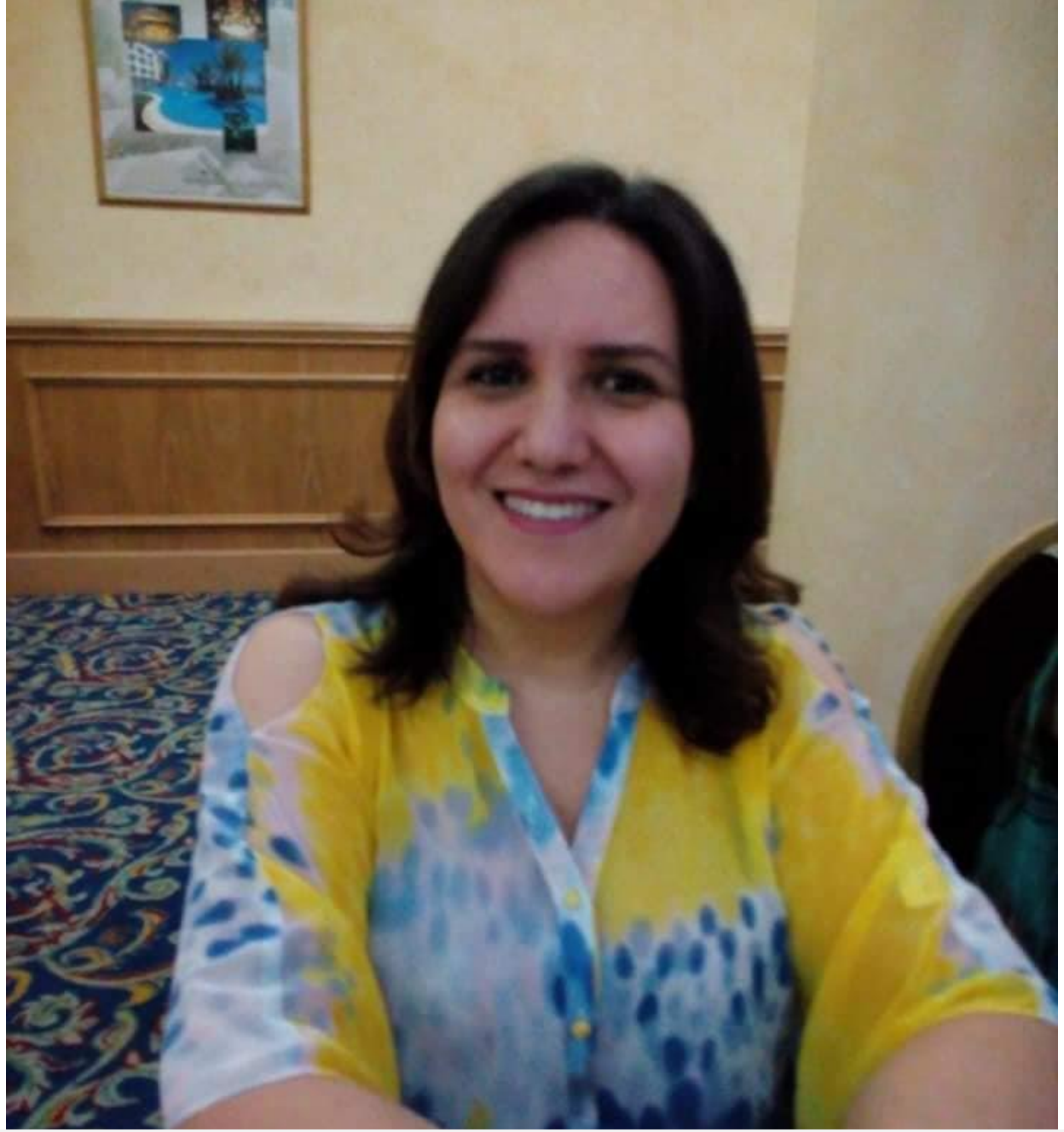

Nahla Sayedi

Secrétaire générale adjointe à l'UGTT Monastir et membre du conseil du dialogue national/UGTT. Cheffe de département au ministère des affaires sociales chargée de service d'aides aux personnes vulnérables.

Elle a ciblé les familles nécessiteuses en répondant à leurs besoins, durant la période de confinement.

www.liguedeselectricestunisiennes.com.tn

Mongia Laben

Professeure Universitaire en génie électrique, Présidente de l'Union Arabe de la Femme Spécialisée, Présidente de l'Association Tunisienne des Énergies Renouvelables. Elle a contribué à distribuer des dons au profit des familles nécessiteuses, des bavettes, des combinaisons et des désinfectants au profit des hôpitaux

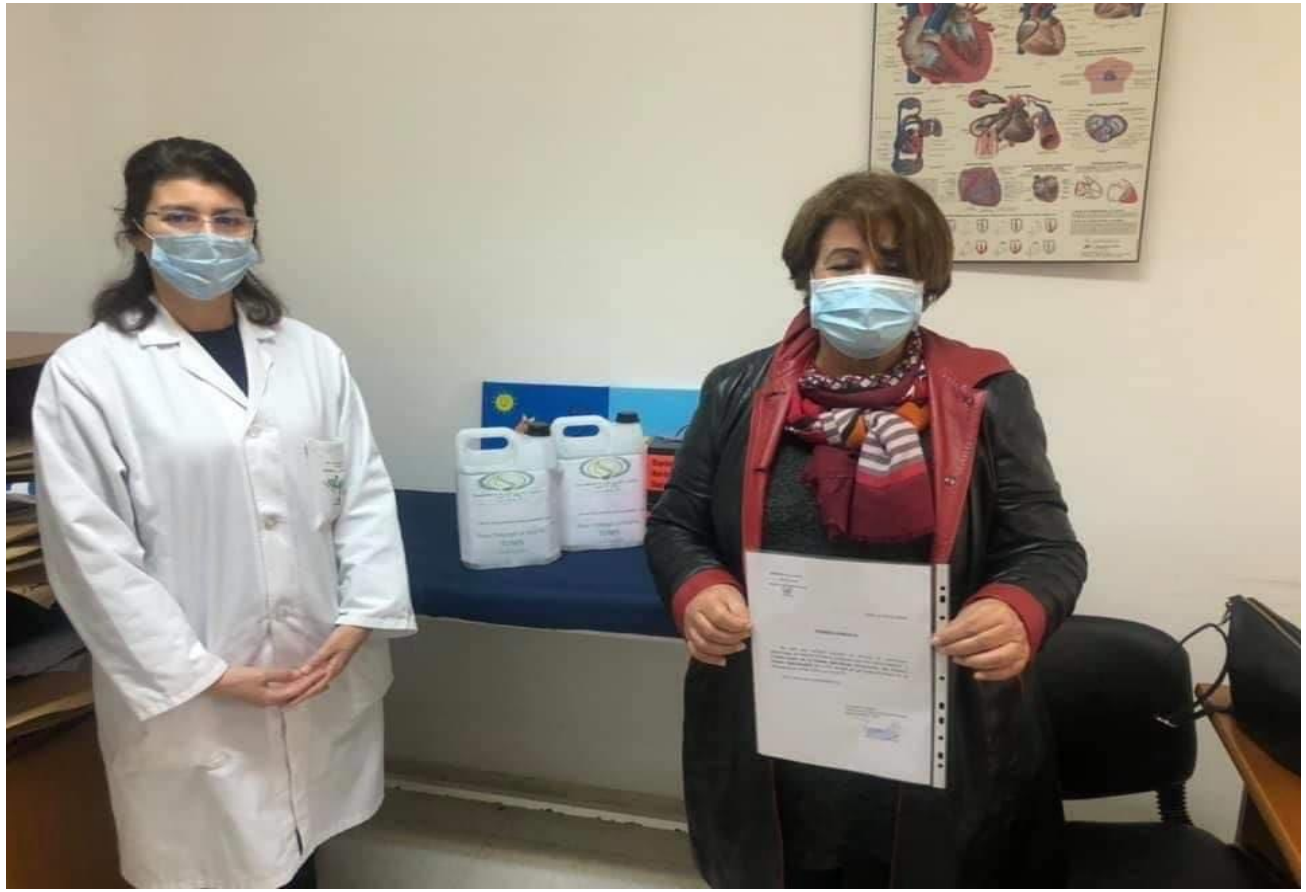

www.liguedeselectricestunisiennes.com.tn

Ilhem Ben Saleh

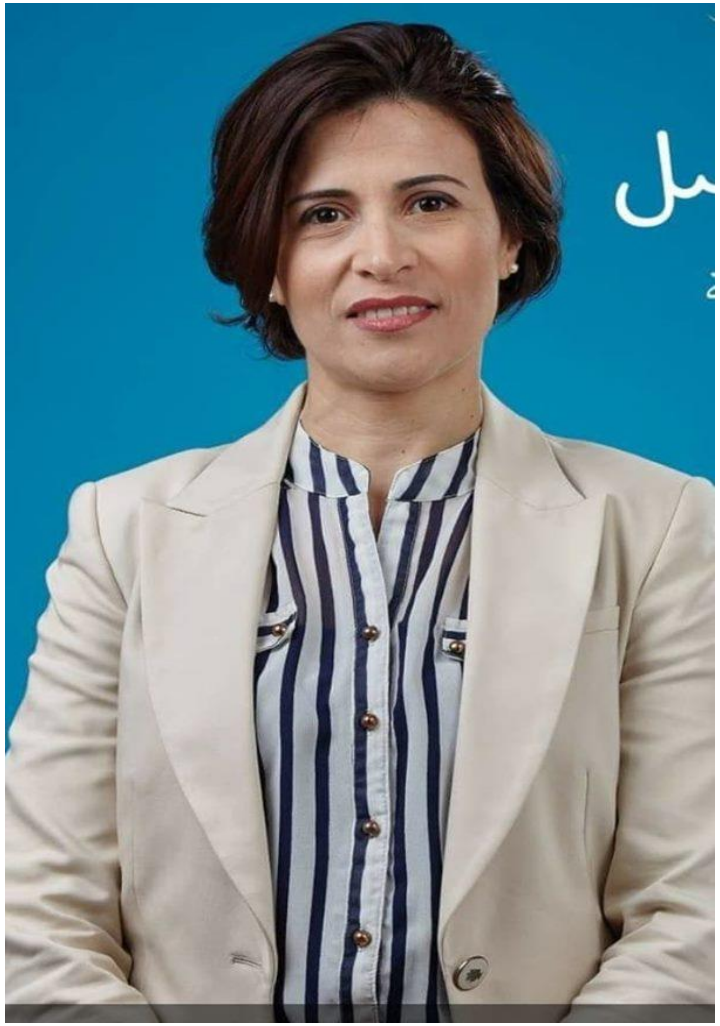

Conseillère municipale, présidente de la commission démocratie participative et gouvernance à la Municipalité de l'Ariana. Elle a mené une campagne de sensibilisation sur les réseaux sociaux et sur terrain pour faire face à la propagation du coronavirus, et la nécessité de respecter le confinement général, la distanciation sociale et le port de masques dans les lieux publics.

www.liguedeselectricestunisiennes.com.tn

Sihem Bouazza

Conseillère municipale et présidente de la commission des affaires administratives et de la prestation de services de la municipalité de l'Ariana

Lors de la crise du Covid-19, elle a été nommée par le comité de crise de la municipalité d'Ariana, pour développer une stratégie afin de faire face au virus et prendre des mesures pour empêcher sa propagation aux niveaux sanitaire, économique et social.

Elle a également participé au processus de répartition des agents et des équipes et à l'organisation de leurs tâches.

www.liguedeselectricestunisiennes.com.tn

Fatma Mbarek

Jeune entrepreneure et activiste indépendante. elle a contribué à la lutte contre le corona virus par la planification des actions (réseautage + collecte des dons) sur terrain ,stérilisation des espaces publics en collaboration avec le gouvernorat, les agriculteurs et la société civile.

www.liguedeselectricestunisiennes.com.tn

Hayet Yahiaoui

Conseillère municipale à la municipalité de Kélibia, professeure et membre active dans l'OSC, bénévole au sein des scouts tunisiens

Madame Yahiaoui a contribué aux initiatives pour la lutte contre le Corona Virus au sein de la municipalité en tant que conseillère et auprès de la OSC à travers des réunions de coordination à distance entre les membres de la municipalité et la mobilisation des jeunes de la société civile (scouts tunisiens) pour la collecte des informations et des investigations sur l'état social des citoyens et citoyennes demandeurs de dons et aides sociales .

www.liguedeselectricestunisiennes.com.tn

Chedia Hafsouni

Députée à l'ARP

Une contribution efficace aux efforts locax de la lutte contre le virus

Elle a contribué d'une façon périodique aux efforts de la lutte contre le virus. Grace à ses efforts, Mme Hafsouni a réussi à fournir un nombre important de bavettes qui ont été distribuées dans les différentes structures de la région.

Une présence importante sur terrain

Mme Hafsouni est présente sur terrain à travers ses visites effectuées pour détecter les besoins des structures locaux et sanitaires.

Un partage d'information quotidien

La députée a partagé toutes les informations issues de la cellule de crise instantanément afin d'informer les citoyens et citoyennes sur les décisions prises par le gouvernement pendant le confinement.

www.liguedeselectricestunisiennes.com.tn

Rahma Jaoudi

Présidente du comité des affaires de la femme au sein du conseil municipal de Jendouba et Présidente de l'association Femme Rurale

En tant qu'élue municipale, Mme Jaoudi en collaboration avec les volontaires de l'association femme rurale, se sont engagées sur terrain afin d'aider les citoyens et citoyennes à surmonter les difficultés d'accès aux bureaux de poste, pour toucher les indemnités de l'aide sociale.

www.liguedeselectricestunisiennes.com.tn

Meriem Sghiri

Membre de la cellule de crise à Médenine, fondée dans le cadre de la lutte contre le Covid-19. Des actions d'aides ont été effectuées par cette cellule en partenariat avec la municipalité de Médenine et le ministère des affaires sociales..

Mme Sghiri a assuré que c'est grâce à l'encadrement et les formations de la LET, qu'elle a réussi sa communication au sein de la cellule (maitrise des techniques de communication et gestion des conflits).

www.liguedeselectricestunisiennes.com.tn

لنكن فاعلات

Les Coalitions De La LET

Durant toute la crise du Covid-19, la Ligue des Électrices Tunisiennes LET a fait partie de plusieurs coalitions liées aux droits et libertés individuelles, la violence à l'égard des femmes, les droits des migrants et réfugiés, le droit au logement et à la santé pour tous et toutes.

رابطة النّاخبات التّونسيّات

LET

Ligue des Électrices Tunisiennes

www.liguedeselectricestunisiennes.com.tn

En Collaboration avec Canada Forum of Federations Le Réseau mondial sur le fédéralisme et la gouvernance dévolue

Coalitions et Actions

Collectif des libertés individuelles	Communiqué sur les libertés individuelles au temps du Corona « Rien ne justifie les dépassements et les violations des droits humains »	27 Mars 2020
FTDES	Appel pour des mesures d'urgence de protection des migrant(e)s et des réfugié(e)s contre le Covid-19	7 Avril 2020
Le collectif de la société civile pour la défense du secteur public de la santé	Appel aux pouvoirs publics pour assurer la fourniture de médicaments dans les structures sanitaires publiques et permettre à un million de malades chroniques d'avoir droit au médicament	30 Avril 2020
Aswwat Nisaa et la composante de la société civile	Lettre ouverte de la société civile : « Appel urgent pour l'adoption d'une politique féministe dans la lutte contre l'épidémie du COVID 19 »	1 Avril 2020
Groupe Tawhida bechik	Appel urgent aux autorités publiques pour assurer la continuité de l'accès aux services de la santé sexuelle et de la reproduction	8 Avril 2020
L'Alliance Internationale des Habitants AIH et Médecins du Monde Belgique Mission Tunisie	Communiqué de Presse pour le respect du droit au Logement et à la Santé pour toutes et tous	16 Avril 2020
ATP+ et les composantes de la société civile	Une lettre ouverte à M. le chef du gouvernement tunisien Elyes Fakhfakh pour le soutien et la prise en charge des familles tunisiennes et non tunisiennes vulnérables, les personnes handicapées et les porteurs et porteuses de maladies chroniques dans les régions rurales et le Grand Tunis	7 Mai 2020
Enquête auprès des Sages-Femmes sur la continuité des soins : Covid et Activités de la Santé Sexuelle et Reproductive	L'enquête a montré que plusieurs semaines après le début de l'épidémie, 80% des sages-femmes qui ont répondu au questionnaire n'ont pas eu de formation sur le Covid-19, 75% d'entre elles font face à des difficultés pour accéder à leur lieu de travail. Les centres, lieu d'exercice des répondantes, ont réduit de façon significative leurs activités (50% des répondantes indiquent une réduction de plus de 60% de l'activité des centres ou elles exercent)	Avril 2020
Appel urgent pour l'adoption d'une politique féministe dans la lutte contre l'épidémie du COVID-19	Cette déclaration lancée par des femmes des pays du Sud et des communautés marginalisées du Nord vise à adopter une politique féministe pour lutter contre les effets de l'épidémie de COVID-19 dans tous les domaines liés à la sécurité alimentaire, aux soins de santé, à l'éducation, aux inégalités sociales et économiques et à la violence à l'égard des femmes	3 Avril 2020

www.liguedeselectricestunisiennes.com.tn

Lest’a Act and React

Communiqués de la LET

L’équipe de la Ligue des Électrices Tunisiennes LET a poursuivi ses efforts pour sensibiliser l’opinion publique ,médiatique, décideurs politiques, député(e)s et la société civile à travers ses communiqués et sa position pendant le confinement.

www.liguedeselectricestunisiennes.com.tn

رابطة النّاخبات التّونسيّات

Ligue des Électrices Tunisiennes

En Collaboration avec Canada Forum of Federations Le Réseau mondial sur le fédéralisme et la gouvernance dévolue

Avril - Mai 2020

إلى السيد رئيس المجلس الأعلى للقضاء و السيدات و السادة عضوات و أعضاء المجلس الأعلى للقضاء

إن رابطة الناخبات التونسيات و على إثر تجاوب المجلس الأعلى للقضاء مع المطالب الحقوقية الموجهة لها في 20 أفريل 2020 من طرف جمعيات من بينها الرابطة تتوجه لرئيس المجلس الأعلى للقضاء و كافة عضواته و أعضائه بجزيل الشكر على تفاعلهم الإيجابي مع توفير الوسائل الحمائية للنساء ضحايا العنف و خاصة منها قرارات الحماية التي يصدرها قاضي أو قاضية الاسرة .

و تؤكد الرابطة على الدور المركزي الذي يلعبه المجلس الأعلى للقضاء في إقامة العدالة و ضمان استقلالها و اعتبارها الحصن ضد كل انتهاك للحقوق الانسانية للجميع .

و تثمن الرابطة المنحى التشاركي و انفتاح المجلس على مكونات المجتمع المدني كمبادرة تؤسس لدولة القانون و المؤسسات .

سيدي الرئيس السيدات عضوات و السادة أعضاء المجلس الأعلى للقضاء الموقر

يهمنا إحاطة جنابكم علما أننا تلقينا عديد النداءات من نساء لا فقط ضحايا العنف الاسري و كذلك العنف الاقتصادي و السياسي ، بل أيضا النساء اللواتي يعشن وضعيات مهددة هن و أطفالهن في غياب النفقة أو تلكأ القرين في دفعها في إطار وضع صعب جدا على النساء اللواتي يعانين من الفقر و الهشاشة ،في هذه المرحلة الوبائية الخطرة التي تستوجب ولوج النساء للقضاء بعلاقة بقضايا النفقة لصبغتها المعاشية الملحة و قضايا الضمان الاجتماعي و كذلك القضايا الشغلية نظرا لأن عديد النساء قد فقدن مورد رزقهن ،لذا نلتمس من جنابكم أخذ هذا المطلب بعين الاعتبار في روزنامة التي تختصون وحدكم دون سواكم بضبطها في الرجوع التدريجي للعمل القضائي.

Lettre de remerciement adressée par la LET au président du conseil supérieur de la magistrature pour avoir répondu à la demande de la LET pour faciliter l'accès de la femme à la justice pendant le confinement.

تونس في 24أفريل2020

بيان رابطة الناخبات التونسيات حول تفشي ظاهرة العنف السياسي ضد النساء في زمن الكورونا

انّ رابطة الناخبات التونسيات تثني على المجهودات الجبارة المبذولة من النساء بالنظر إلى دورهنّ الأساسي و الحيوي سواء في الفضاء الخاص أو العام في مجابهة وباء الكورونا باعتبارهنّ الخط الأول في الدفاع ضد هذه الجائحة .

ويؤسفها في المقابل أن تكون النساء خلال هذه الفترة الحرجة عرضة لأشكال متعددة من العنف المسلط عليهنّ لا فقط في الفضاء الخاص و داخل الأسرة بل كذلك تواتر أشكاله المتعددة في الفضاء العام و استهدافه بصفة فاضحة للنساء في مواقع القرار .

و تندّد الرابطة بهذا العنف المسلط على النساء و الرامي إلى إقصائهنّ و عرقلتهنّ عن الفعل السياسي قصد تكميمهنّ و منعهنّ من التعبير والمساهمة في تغيير السياسات العمومية أو ممارسة دورهن الرقابي أو المشاركة الفاعلة في القوانين من خلال تعمد إتيان أفعال و ممارسات و ألفاظ الهدف منها إحراجهنّ و إهانتهنّ و استباحتهنّ في تجاوز صارخ للدستور و القانون الأساسي عدد58 لسنة 2017 المناهض لكل أشكال العنف ضد النساء والذي يجرم العنف السياسي في فصله الثامن عشر.

و تستنكر رابطة الناخبات التونسيات ما تتعرض له النساء في مواقع القرار من عنف يعكس عقلية تمييزية أساسها الاقصاء و العرقلة من أجل إرساء حقوق كاملة للنساء .

و إيمانا من الرابطة بأنّ إرساء المساواة بين المواطنين و المواطنات و احترام مبدأ تكافؤ

Face à l'augmentation de la violence politique à l'égard des femmes pendant le confinement, la LET a publié un communiqué de soutien aux députées victimes de violence politique basée sur le genre.

www.liguedeselectricestunisiennes.com.tn

Ligue des Electrices Tunisiennes a publié un communiqué dénonçant la réglementation des mesures de confinement énoncé dans le décret gouvernemental N° 208 de 2020 ,des dispositions discriminatoires à l'égard des femmes travaillant dans les secteurs publique et privé en institutionnalisant leurs rôles stéréotypes sans prendre en compte le principe d'égalité et en laissant aux parents le choix de la garde des enfants de moins de 15 ans.

Ligue des Electrices Tunisiennes رابطة الناخبات التونسيات
May 3 ·

#LET #égalitédesgenres #Tunisie2020 #covid19 #coronavirus

SAADAONLINE.NET

رابطة الناخبات التونسيات تندد بالأحكام التمييزية ضد المرأة الواردة بالرائد الرسمي

رابطة الناخبات التونسيات
Ligue des Électrices Tunisiennes

تونس في 3 ماي 2020

بيان رابطة الناخبات التونسيات حول الأحكام التمييزية ضد النساء العملات

إنّ رابطة الناخبات التونسيات

و بعد اطلاعها على الفصل 10 من الامر الحكومي عدد 208 لسنة 2020 المؤرخ 2 ماي 2020 المتعلق بضبط إجراءات الحجر الصحي الشامل و الذي اقتضى أن يبقى الأشخاص الاتي ذكرهم خاضعين لإجراءات الحجر الصحي الشامل:(...)

...الامهات اللاتي لا يتجاوز سن أبنائهن 15 سنة :

إذ تندد بما ورد به من أحكام تمييزية ضد النساء العاملات في المجال العام و الخاص و ذلك بمأسسة الأدوار النمطية لهن دون الاخذ بعين الاعتبار مبدأ المساواة و ترك الاختيار للوالدين بخصوص العناية بالأطفال الذين يقل سنّهم عن 15 سنة و دون إعلاء لمبدأ المصلحة الفضلى لهم، فضلا عن تجاهلها لوضعيات يكون فيها الاعتناء بالأطفال من قبل الاب في غياب الأم وكذلك ما تضمنه من مساس بحرية الوالدين في الاختيار.

و تحذر الرابطة من مواصلة اعتماد هذه المقاربة القانونية رغم مخالفتها الصارخة للدستور وخاصة الفصل 21 منه مع تأكيدها على ضرورة تلافي هذه المقاربة القانونية و إلغاء الاحكام التميزية مثل تلك الواردة بالفصل 48 من القانون عدد 112 لسنة 1983 المؤرخ في 12 ديسمبر 1983 المتعلق بضبط النظام الأساسي العام لأعوان الدولة و الجماعات العمومية المحلية و المؤسسات العمومية ذات الصبغة الإدارية الذي نص على أنّ : في نهاية عطلة الولادة يمكن أن تمنح الموظفات بطلب منهن عطلة أمومة لمدة لا تتجاوز أربعة أشهر مع استحقاق نصف المرتب وذلك لتمكينهن من تربية أطفالهن وتمنح هذه العطل مباشرة من طرف رئيس الإدارة.

وكذلك الغاء الاحكام التمييزية الواردة بالفصل 5 من القانون عدد 12 لسنة و المتعلق بنظام الجرايات المدنية العسكرية للتقاعد والباقين على قيد الحياة في القطاع العمومي الذي اقتضى أنه يمكن إحالة النساء

Ligue des Electrices Tunisiennes رابطة الناخبات التونسيات
May 4 ·

#LET #égalitédesgenres #Tunisie2020 #covid19 #coronavirus

KAPITALIS.COM

رابطة الناخبات التونسيات تندد تندد بالأحكام التمييزية ضد النساء العاملات من طرف الحكومة - أنباء تونس

Ligue des Electrices Tunisiennes رابطة الناخبات التونسيات
May 3 ·

#LET #égalitédesgenres #Tunisie2020 #covid19 #coronavirus

CHARISMAPRESS.COM

رابطة الناخبات التونسيات تحذر و تندد بما ورد من أحكام تمييزية ضد النساء بالرائد الرسمي (بلاغ) - كاريزما برس

www.liguedeselectricestunisiennes.com.tn

+

Intervention de madame Anwar Mnasri membre fondatrice et experte de la LET sur radio Express FM sur les violences politiques à l'égard des femmes et pour la mobilisation contre toutes les formes de violences faites aux femmes pendant la crise du Corona - 29 avril 2020

تزايدت وتيرته في الفترة الاخيرة

عنف سياسي وأسري ضد النساء رغم أنف ترسانة القوانين

الصحافة اليوم-صبرة الطرابلسي

اثار الارتفاع الملحوظ لمنسوب العنف ضد المرأة خلال فترة الحجر الصحي العام ردود أفعال كثيرة لمكونات المجتمع المدني لاسيما الجمعيات و المنظمات النسوية التي استنكرت و نددت بهذا النسق المتصاعد لمظاهر العنف المختلفة التي تستهدف المرأة التونسية سواء داخل الأسرة أو في الفضاء العام و في مواقع يفترض ان تكون مناهضة لهذا الشكل الهمجي في التعامل مع المرأة و لعل واقعة عبير موسي و ما تعرضت له من عنف سياسي و لفظي تحت قبة البرلمان اكبر دليل على استشراء العنف حتى في صفوف النخب بل توالت وقائع العنف لتطال عديد النساء في مواقع وظيفية مختلفة و سامية أخرها ما تعرضت له الملحقة الاجتماعية للقنصلية التونسية بالمانيا من عنف جسدي و لفظي من قبل قنصل تونس بالمانيا و الذي تسبب لها في اضرار نفسية و جسدية افضت بها إلى المستشفى.

و لعله من المفارقات الغريبة ان تتواصل بل و تتزايد مظاهر العنف الاسري و السياسي رغم ترسانة القوانين التي تجرم اشكال العنف التي تتعرض لها المرأة و آخرها القانون عدد 58 للقضاء على العنف ضد المرأة الذي رفع من مستوى العقوبات لمكافحة مظاهر العنف ضد النساء ،و رغم ذلك ما تزال المرأة التونسية تواجه واقعا مريرا يحولها في كل مرة إلى ضحية من ضحايا العنف باشكاله المختلفة.

السيدة تركية بن خذر نائب رئيس رابطة الناخبات التونسيات اكدت للصحافة اليوم انه من غير المعقول و لا المقبول ان تتواصل مظاهر العنف السياسي في تونس ضد النساء خاصة اللاتي يضطلعن بمواقع قيادية حزبية او سياسية مضيفة ان العنف السياسي موجود و متفشي في عديد البلدان العربية و حتى الأوروبية لكن ما شهدته الساحة السياسية بصفة خاصة و المجتمع التونسي بصفة عامة من مظاهر عنف مسلط ضد النساء في الفترة الأخيرة المتزامنة مع الحجر الصحي العام امر غير مقبول بل يستوجب مزيد العمل على دفع اليات المحاسبة التي يكفلها القانون لانصاف النساء المعنفات مشيرة إلى ان رابطة الناخبات التونسيات ما فتئت تسجل إشعارات باشكال من العنف السياسي الذي تعرضت له عديد السياسات خاصة من النائبات في البرلمان.

• تركية بن خذر : التبليغ عن العنف في صفوف البرلمانيات ما يزال محدودا بالنظر لخطورة الظاهرة

و اشارت محدثتنا في السياق ذاته ان التبليغ عن العنف في صفوف البرلمانيات ما يزال محدودا بالنظر لخطورة الظاهرة مؤكدة رابطة الناخبات التونسيات بصدد إعداد بلاغ يندد لمظاهر العنف السياسي الذي جرمه القانون عدد 58المناهض للعنف ضد المرأة و الذي تصل عقوبته إلى 6 أشهر سجنا و خطية مالية.

تنديد وبعد؟

هذا وكان للارتفاع الكبير لوتيرة العنف ضد المرأة خلال فترة الحجر الصحي العام ردود أفعال كثيرة لمنظمات نسوية طالما دعت لمكافحة هذه الظاهرة الخطيرة التي تمس من كرامة النساء و تهدد سلامتهن النفسية و الجسدية فقد اعتبرت السيدة راضية الجربي رئيسة الإتحاد الوطني للمرأة التونسية ان الحرب الحالية ليس فقط ضد الكورونا بل هي أيضا حرب على العنف ضد المرأة بعد أن تزايد وتيرته في هذا الظرف الاستثنائي.

كما أطلقت الجمعية التونسية للنساء الديمقراطيات حملة إلكترونية على مواقع التواصل الاجتماعي بعنوان «الوباء—وزيد—تعنيف—النساء» وتهدف هذه الحملة إلى تسليط الضوء على جميع أشكال العنف المسلط على النساء من لفظي وجسدي ومعنوي واقتصادي وسياسي وغيره من جميع أشكال العنف المتزايد ضدهن خلال فترة الحجر الصحي العام إلى جانب إرسال مذكرة إلى رئيس الحكومة إلياس الفخفاخ طالبته فيها باتخاذ إجراءات استعجالية لوضع حد لهذه الظاهرة التي استفحلت و اصبحت تمثل خطرا حقيقيا و محدقا بالمرأة .

Déclaration de Mme Turkia CHEBBI vice-présidente de la LET sur la violence politique à l'égard des femmes

Journal ALSAHAAFA - 30 Avril 2020

+

www.liguedeselectricestunisiennes.com.tn

رابطة النّاخبات التّونسيّات

LET

Ligue des Électrices Tunisiennes

Centres de Leadership Féminin de la LET

LET Tunis : 33, Rue de el Ettihad, Menzah 4

LET Nabeul : Rue Ebn Khaldoun N°6 - 2 Ème Étage

LET Jendouba : 5, Rue de Hammamet - Jendouba

LET Médnine : Trik El Mahboubine

71 23 74 75

ligue.electrices.tunisiennes@gmail.com

www.liguedeselectricestunisiennes.com.tn

facebook.com/ligueDesElectricesTunisiennes

youtube.com/channelligueDesElectricesTunisiennes

Code ISBN : 978-9938-910-00-1